

ZATWIERDZAM  
SZEFE OBRONY CYWILNEJ  
GMINY ŻERKÓW

**BURMISTRZ**

*mgr Michał Surma*

.....



# PLAN OPERACYJNY OCHRONY PRZED POWODZIĄ GMINY ŻERKÓW

OPRACOWAŁ:  
Referent ds. zarządzania kryzysowego  
Monika Augustyniak

ŻERKÓW 2020

| LP. | SPIS TREŚCI  | NR STRONY |
|-----|--|-----------|
|     | Zarządzenie Burmistrza .....   | 3         |
| 1.  | Podstawa prawna .....  | 4         |
| 2.  | Wprowadzenie .....   | 5         |
| 3.  | Terminy i definicje .....  | 7         |
| 4.  | Arkusze uzgodnień .....  | 9         |
| 5.  | Charakterystyka Gminy .....  | 10        |
| 6.  | Mapy zagrożeń.....   | 12        |
| 7.  | Podmioty odpowiedzialne za stan ochrony przeciwpowodziowej .....                 | 13        |
| 8.  | Ramowy harmonogram działań.....  | 15        |
| 9.  | Ogólne zasady ogłaszania oraz odwołania stanu pogotowia przeciwpowodziowego..... | 17        |
| 10. | Pogotowie przeciwpowodziowe .....  | 18        |
| 11. | Wykaz sprzętu .....  | 18        |
| 12. | Wykaz miejscowości zagrożonych powodzią i podtopieniami .....                    | 18        |
| 13. | Wzory komunikatów .....  | 19-20     |

ZARZĄDZENIE Nr .....  
Burmistrza Miasta i Gminy Żerków  
Z dnia .....

w sprawie wprowadzenia Planu Operacyjnego Ochrony Przed Powodzią dla  
Gminy Żerków

Na podstawie art. 7 ust. 1 pkt. 14, art. 31a ustawy z dnia 8 marca 1990 r. o samorządzie gminnym t.j. (Dz. U. z 2020 r. poz. 713, ze zm.) zarządzam co następuje:

§ 1.

Wprowadzam do użytku Plan Operacyjny Ochrony Przed Powodzią dla Gminy Żerków, stanowiący załącznik do niniejszego zarządzenia.

§ 2.

Wykonanie zarządzenia powierza się Sekretarzowi.

§ 3.

Zarządzenie wchodzi w życie z dniem podpisania.

## 1. PODSTAWA PRAWNA

**Plan został opracowany na podstawie następujących aktów prawnych:**

1. Ustawa z dnia 18 lipca 2001r. Prawo wodne (Dz. U. z 2001 r. poz. 1229, z późn. zm.);
2. Ustawa z dnia 18 kwietnia 2002r. o stanie klęski żywiołowej (Dz. U. z 2017 r. poz. 1897, ze zm.);
3. Ustawa z dnia 8 marca 1990 r. o samorządzie gminnym (Dz. U. z 2020 r. poz. 713 z późn. zm.);
4. Ustawa z dnia 13 października 1998r. – Przepisy wprowadzające ustawy reformujące administrację publiczną (Dz. U. z 1998 r. Nr 133, poz. 872 z późn. zm.);
5. Ustawa z dnia 24 sierpnia 1991r. o ochronie przeciwpożarowej t.j. (Dz. U. z 2020 r. poz. 1610);
6. Ustawa z dnia 24 sierpnia 1991r. o Państwowej Straży Pożarnej t.j. (Dz. U. z 2020 r. poz.1610, ze zm.);
7. Dekret z dnia 23 kwietnia 1953r. o świadczeniach w celu zwalczania klęsk żywiołowych (Dz. U. z 1953 r. Nr 23, poz. 93 z późn. zm.);
8. Rozporządzenie Rady Ministrów z dnia 14 lipca 1953r. w sprawie wykonania Art. 5 dekretu o świadczeniach w celu zwalczania klęsk żywiołowych (Dz. U. z 1953 r. Nr 37, poz. 158);
9. Rozporządzenie Rady Ministrów z dnia 8 czerwca 1999r. w sprawie zasad oraz trybu ustalania i wypłaty odszkodowań za szkody poniesione w związku z akcjami zwalczania klęsk żywiołowych (Dz. U. z 1999 r. Nr 55, poz. 573);
10. Ustawa z dnia 21 listopada 1967r. o powszechnym obowiązku obrony Rzeczypospolitej Polskiej t.j. (Dz. U. z 2020 r. poz. 2157, ze zm.);
11. Ustawa o zarządzaniu kryzysowym z dnia 26 kwietnia 2007 r. t.j. (Dz. U.2020 r. poz. 1856).



## 2. WPROWADZENIE

Występowanie powodzi na obszarze Polski w ostatnich latach powodowało zagrożenie życia ludzi, szkody społeczno – ekonomiczne, kulturowe i ekologiczne. Oprócz bezpośrednich strat finansowych obciążających w znacznym stopniu budżet Państwa, występowały straty pośrednie i wtórne (m. in. długotrwałe zanieczyszczenie gleby i wód podziemnych). Straty powodziowe w Polsce wzrastają, głównie ze względu na rozwój zagospodarowania terenów zagrożonych. Wobec stwierdzonych zmian klimatu i zwiększonej częstotliwości występowania ekstremalnych zjawisk meteorologicznych oraz hydrologicznych, problem ochrony przeciwpowodziowej staje się istotnym elementem bezpieczeństwa wewnętrznego kraju, współpracy międzynarodowej na wodach granicznych, polityki zagospodarowania przestrzennego oraz ochrony środowiska.

Burmistrz Miasta i Gminy Żerków na mocy ustawy o samorządzie gminnym odpowiada za bezpieczeństwo, porządek oraz koordynację działań służb w sytuacjach zagrożeń na terenie gminy. W myśl zasady jednoosobowego kierowania w sytuacjach kryzysowych jest on Szefem Gminnego Zespołu Zarządzania Kryzysowego, który to w przypadku zaistnienia sytuacji kryzysowej lub innego nadzwyczajnego zagrożenia życia i zdrowia ludzi lub środowiska kieruje akcją ratowniczą. Przedstawiony plan określa udział w działaniach związanych z sytuacjami kryzysowymi w wypadku wystąpienia podtopień, zalań i awarii urządzeń hydrotechnicznych na terenie gminy, wielu podmiotów funkcjonujących na terenie gminy, które na co dzień realizują swoje zadania ustawowe w zakresie ochrony ludności. Gminny Plan Operacyjny Ochrony Przed Powodzią jest dokumentem określającym zasady prowadzenia działań mających na celu zapobieganie i usuwanie skutków podtopień, zalań oraz awarii urządzeń hydrotechnicznych na obszarze Gminy Żerków. Jest on kompatybilnym z Gminnym Planem Zarządzania Kryzysowego. Określa zasady współpracy z instytucjami, podmiotami gospodarczymi oraz służbami gminnymi. Plan jest dokumentem określającym i uwzględniającym wszystkie możliwe podmioty, które biorą udział lub udzielają pomocy w działaniach w sytuacjach kryzysowych na podstawie porozumień zawartych z Burmistrzem.

Główną jednostką koordynującą działania wszystkich służb podczas wystąpienia zdarzeń o charakterze masowych na terenie gminy jest Gminny Zespół Zarządzania Kryzysowego. GZZK ma za zadanie koordynację działań własnych służb i jednostek ratowniczych w przypadku wystąpienia sytuacji kryzysowej na obszarze gminy. W przypadku zagrożenia przekraczającego możliwości Gminy, Burmistrz zwraca się

o pomoc do Powiatowego Zespołu Zarządzania Kryzysowego. Podczas wystąpienia zagrożenia, nadzór nad prowadzonymi działaniami odbywa się na dwóch poziomach:

- bezpośrednio na miejscu zdarzenia oraz w zależności od skali problemu i rozległości działania służb w Powiatowym lub Gminnym Zespole Zarządzania Kryzysowego. W czasie wystąpienia zagrożenia wszystkie siły i środki biorące udział w akcji ratunkowej i usuwającej skutki podtopień, zalań i awarii urządzeń hydrotechnicznych, będące w dyspozycji Szefa Zespołu Zarządzania Kryzysowego są jemu podporządkowane. Obowiązuje zasada jednoosobowej odpowiedzialności Szefa Zespołu. Zasady udziału sił zbrojnych w akcjach ratunkowych lub sytuacjach kryzysowych określone odrębnymi przepisami.

Przedmiotem niniejszego planu jest identyfikacja zagrożenia powodziowego (podtopienia, zalania i awarie urządzeń hydrotechnicznych) Gminy Żerków i na jego podstawie określenie wszelkich możliwych działań ograniczających skutki podtopień, zalań i awarii oraz przedstawienie sposobów i potencjalnych środków do realizacji tych działań.

Plan ma spełnić trzy podstawowe założenia:

- utrzymać podtopienia i zalania z dala od ludzi (sposoby hydrotechniczne),
- utrzymać ludzi z dala od podtopień i zalań (monitoring, ograniczenia zabudowy i zasiewów na terenach zalewowych),
- nauczyć ludzi reakcji na zagrożenie podtopieniami i zalewami (wypracowanie procedur zachowań, edukacja, ostrzeżenia,),
- zwiększenie zdolności organizacyjnych władz lokalnych nad ograniczaniem skutków podtopień i zalań powstałych w wyniku zjawisk meteorologicznych i uszkodzeń infrastruktury hydrotechnicznej,
- ograniczenie zagrożenia podtopieniami, zalaniem poprzez podjęcie działań zapobiegawczych
- udzielanie porad osobom bezpośrednio zagrożonym,
- koordynacja działań wszystkich służb biorących udział w akcji ograniczania skutków podtopień, podtopień opadowych.



### 3. TERMINY I DEFINICJE

**Administracja publiczna** – przyjęta przez państwo struktury organizacyjne i działania realizowane przez jego organy, a także przez organy samorządu terytorialnego, działania mające na celu zaspokojenie zbiorowych i indywidualnych potrzeb obywateli, wynikających ze współdziałania ludzi w społecznościach. Organami administracji publicznej są naczelne i centralne organy administracji państwowej, terenowe organy administracji rządowej, organy jednostek samorządu terytorialnego oraz inne organa, w zakresie, w jakim zostały powołane na mocy prawa.

**Administracja wojskowa** – elementy administracji publicznej, obejmującej organizowanie i realizację procesów nastawionych na wszechstronne zaspokojenie potrzeb Sił Zbrojnych w zakresie środków niezbędnych do życia i walki.

**Bezpieczeństwo** – stan, który dodaje poczucie pewności i gwarancje jego zachowania oraz szansę na doskonalenie. Jedną z podstawowych potrzeb człowieka to sytuacja odznaczająca się brakiem ryzyka utraty czegoś, co człowiek szczególnie ceni, na przykład zdrowia, pracy, szacunku, dóbr materialnych.

**Evakuacja** – zorganizowane przemieszczenie (usuwanie, wynoszenie, wywożenie, wyprowadzanie) ludności, wszelkiego rodzaju dóbr materialnych oraz zwierząt hodowlanych z obszarów lub obiektów zagrożonych i objętych skutkami działań zbrojnych albo katastrof w celu ich ochrony, udzielenia pomocy (ratunku) i ograniczenia strat materialnych.

**Gromadzenie się wód** – spowodowane zatrzymaniem wód opadowych na obszarach położonych niżej niż teren otaczający. Ten rodzaj zalewu jest zwykle trudny do likwidacji - wymaga albo przepompowania dużych objętości wody, albo długotrwałego oczekiwania na odparowanie lub wsiąkanie.

**Infrastruktura** – obiekty, urządzenia stałe i instytucje usługowe niezbędne do należytego funkcjonowania produkcyjnych działów gospodarki oraz życia (w tym bezpieczeństwa) ludności.

**Masowe zagrożenie** – sytuacja wywołana działaniem sił natury, awariami technicznymi bądź innymi zdarzeniami, które stwarzają potencjalną możliwość utraty zdrowia, życia ludzkiego lub wystąpienia szkody w mieniu albo i środowisku, charakteryzująca się dużym obszarem objętym zagrożeniem i/lub dużą liczbą zagrożonych osób.

**Miejsce bezpieczne** – miejscami bezpiecznymi nazywamy rejony, obszary, na których w rozpatrywanym aktualnie czasie nie występują zagrożenia dla życia lub zdrowia ludzi i zwierząt oraz środowiska i mienia.

**Planowanie operacyjne** – ustalenie czynności dotyczących przygotowania i działania organów administracji rządowej i organów samorządu terytorialnego w warunkach zewnętrznego zagrożenia bezpieczeństwa państwa i w czasie wojny, ujętych w formie zestawów zadań operacyjnych, a także ustalenie sił i środków niezbędnych do ich wykonania.

**Powodzie opadowe** – powodzie te /nazywane również letnimi/ spowodowane są intensywnymi opadami deszczu. Ich przebieg oraz zasięg zależą od charakteru deszczu. Najgwałtowniejsze, lecz jednocześnie o stosunkowo niedużym zasięgu, są powodzie wywołane deszczami nawalnymi /tzw. "oberwanie chmury"/. Deszcze te mają charakter lokalny i występują częściej w obszarach górskich i podgórskich, rzadziej na obszarach nizinnych. Występują w okresie VII - IX, a ich nasilenie przypada na miesiące lipiec – sierpień.

**Powodzie roztopowe** – powodowane są gwałtownym topnieniem pokrywy śnieżnej, często potęgowanym nagłym ociepleniem i opadami deszczu. Ich zasięg terytorialny może być zróżnicowany. Przebieg wezbrania uzależniony jest od grubości pokrywy śnieżnej oraz warunków meteorologicznych w okresie tajania śniegu.

**Powodzie rzeczne** – spowodowane długotrwałymi deszczami lub topiącym się na wiosnę śniegiem, a w konsekwencji zalaniem terenów wzdłuż rzek i strumieni.

**Powodzie zatorowe** – powodzie zatorowe /wg klasyfikacji Lambore - zimowe/ dzielą się na: zatorowe - lodowe i zatorowe – sryżowe. Różnią się one nie tylko genezą powstawania, ale lokalizacją, zasięgiem, porą występowania i towarzyszącymi im warunkami. Odmienne są również sposoby przeciwdziałania oraz zwalczania zatorów sryżowych i lodowych. Przyczyną zatorów sryżowych jest wielkie nasilenie tworzenia się lodu dennego i sryżu, który wpływając pod istniejącą pokrywą lodową, może tak zmniejszyć przepustowość koryta, że spowoduje spiętrzenie wód dopływających. Zatory lodowe są powodowane zablokowaniem lub ograniczeniem przekroju koryta rzeki przez nagromadzoną krę. Te zjawiska występują na rzekach polskich stosunkowo często, /sprzyja temu kierunek biegu rzek z południa na północ, czyli z rejonu cieplejszego do chłodniejszego/, jednakże dzięki odpowiednim akcjom ochronnym, nie powodują one na ogół w ostatnich latach większych strat.

**Powódź** – definiuje się w oparciu o pojęcie „wezbranie”. Pod pojęciem wezbrania rozumie się wyraźny wzrost stanów (a zatem i natężenia przepływu) wody w ciekach i jeziorach, spowodowane zwiększonym zasilaniem lub incydentalnym podpiętrzeniem zwierciadła wody, wywołanym szczególnymi zjawiskami naturalnymi.

**Strefa zagrożenia** – miejsca, rejon, obszary, w których występują zagrożenia dla życia lub zdrowia ludzi i zwierząt oraz środowiska i mienia, spowodowane przez naturalne katastrofy, awarie techniczne lub inne zagrożenia



**4. TABELA UZGODNIENÍ**

Uzgodnienia z organami administracji rządowej, samorządowej oraz kierownikami jednostek organizacyjnych planowanych do użycia w realizacji przedsięwzięć określonych w Planie Operacyjnym Ochrony Przed Powodzią, w zakresie dotyczącym tych jednostek:

| Nazwa organu uzgadniającego | Podpis, pieczęćka i data |
|-----------------------------|--------------------------|
|                             |                          |
|                             |                          |
|                             |                          |
|                             |                          |
|                             |                          |
|                             |                          |
|                             |                          |
|                             |                          |

## 5. CHARAKTERYSTYKA GMINY

Gmina Żerków w całości położona jest w obrębie dorzecza Odry – zlewnia Warty. Plan gospodarowania wodami dla obszaru dorzecza Odry stanowi podstawowy dokument planistyczny w gospodarowaniu wodami. Został opracowany przez Prezesa Krajowego Zarządu Gospodarki Wodnej i został zatwierdzony przez Radę Ministrów i opublikowany w Monitorze Polskim w 2011 roku (Nr 40 poz.451).

Na terenie gminy Żerków wyznaczono 12 jednolitych części wód powierzchniowych Rzeki. Z 12 jednolitych części wód ustanowionych występujących na terenie gminy Żerków, ogólna ocena stanu dla 2 z nich określona została jako umiarkowana, dla 2 stan został określony jako słaby, a dla 8 jako zły. Dziesięć z dwunastu jednolitych części wód posiadają status zagrożonej nieosiągnięciem celów środowiskowych. Dokładny opis JCWP w gminie Żerków wraz z oceną stanu i ryzyka nie osiągnięcia celów środowiskowych przedstawiono w tabeli poniżej.

**Tabela 1. Charakterystyka wód powierzchniowych występujących na terenie Gminy Żerków**

| NR  | NAZWA CIEKU - WAŁU               | ROZMIAR | RZEKI UREGULOWANE | RZEKI NIEUREGULOWANE | GMINA  | DŁUGOŚĆ RZEKI W GMINIE I W POWIECIE |
|-----|----------------------------------|---------|-------------------|----------------------|--------|-------------------------------------|
| 1.  | Brodek                           | 11,000  | 2,000             | 0,200                | Żerków | 2,200                               |
| 2.  | Lipinka                          | 16,100  | 0,500             | 0,300                | Żerków | 0,300                               |
| 3.  | Odnoga Brzostowska               | 9,409   | 0,000             | 9,410                | Żerków | 9,410                               |
| 4.  | Lutynia                          | 44,300  | 14,000            | 9,000                | Żerków | 23,000                              |
| 5.  | Rudnik                           | 5,563   | 1,817             | 1,763                | Żerków | 3,580                               |
| 6.  | Stara Lutynia                    | 1,350   | 0,000             | 1,350                | Żerków | 1,350                               |
| 7.  | Grabówka                         | 2,000   | 0,000             | 2,000                | Żerków | 2,000                               |
| 8.  | Kanał Ulgi I                     | 7,066   | 7,066             | 0,000                | Żerków | 7,066                               |
| 9.  | Odczepicha                       | 5,680   | 5,680             | 0,000                | Żerków | 5,680                               |
| 10. | Kanał Żerniki                    | 8,560   | 0,500             | 8,060                | Żerków | 8,560                               |
| 11. | Lubieszka                        | 25,776  | 0,000             | 1,400                | Żerków | 1,400                               |
| 1.2 | Lubianka                         | 20,580  | 1,280             | 10,420               | Żerków | 11,700                              |
| 13. | Kanał Ulgi II                    | 2,380   | 2,380             | 0,000                | Żerków | 2.38                                |
| I   | Ogółem rzeki                     | 159,764 | 35,223            | 43,903               |        | 76,246                              |
| 1.  | Wały p.pow. rzeki Proсны         | 12,000  | -                 | -                    | Żerków | 12,000                              |
| 2.  | Wały p.pow. rzeki Warty i Lutyni | 25,226  | -                 | -                    | Żerków | 25,226                              |
| II. | Ogółem wały                      | 37,226  | -                 | -                    | -      | 37,226                              |

Na terenie gminy znajdują się zbiorniki wód stojących. Największą powierzchnię zajmują stawy rybne o powierzchni całkowitej 48,93 ha, podzielone są na dwa kompleksy wodne - Podlesie i Raszewy. Poza tym na terenie gminy, w miejscowości Żółków zlokalizowany jest zbiornik powyrobowiskowy o powierzchni lustra wody ok. 7 ha (dz. ew. 151/3, 152, 153/1). W gminie występują również stawy małej retencji we wsiach: Pawłowice, Bieździadów, Żerniki - Kretków, Komorze i Pogorzelica.

Stany alarmowe i ostrzegawcze:

Na rzece **Warta** w miejscowości Nowa Wieś Podgórna:

**stan ostrzegawczy** 4, 30 m

**stan alarmowy** 4, 80 m

Na rzece **Prosna** w miejscowości Robaków

**stan ostrzegawczy** 2, 70 m

**stan alarmowy** 3, 20 m

**Lutynia** w miejscowości Raszewy

**stan ostrzegawczy** 2, 20 m

**stan alarmowy** 2, 70 m



## 6. MAPA ZAGROŻENIA

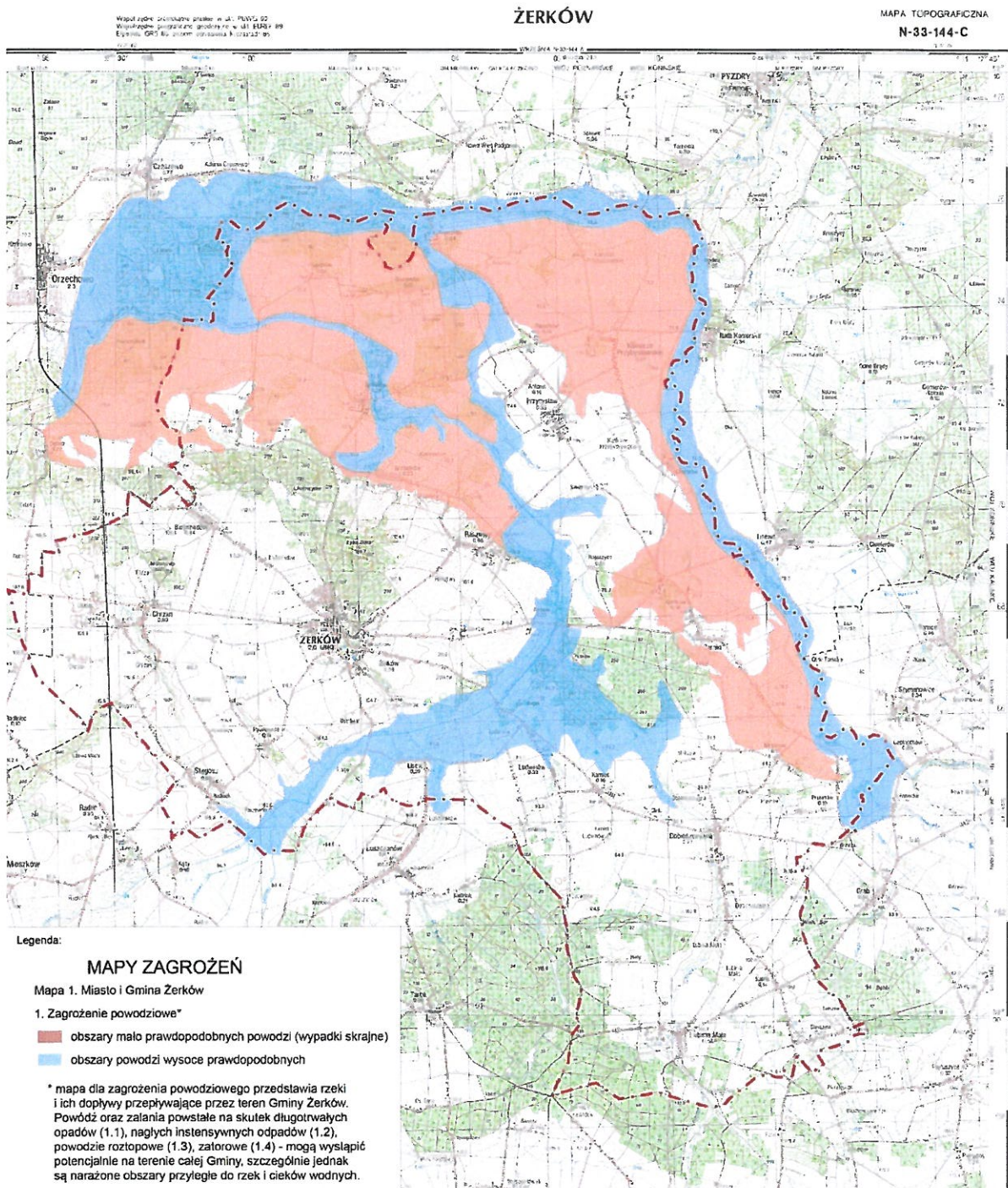



## **7. PODMIOTY ODPOWIEDZIALNE ZA STAN OCHRONY PRZECIWPOWODZIOWEJ NA TERENIE GMINY**

Zgodnie z ustawą o stanie klęski żywiołowej z dnia 18 kwietnia 2002r. działania w celu zapobieżenia skutkom klęski żywiołowej, którą jest m.in. powódź Wójtowie, Burmistrzowie, a także Starosta wykonują przy pomocy Zespołów Zarządzania Kryzysowego. Bezpośrednią ochronę przed powodzią sprawuje Gminny Zespół Zarządzania Kryzysowego. Jeżeli powódź obejmuje swym zasięgiem obszar więcej niż jednej gminy to Starosta kieruje działaniami prowadzonymi na obszarze powiatu w celu zapobieżenia skutkom powodzi lub ich usunięcia.

Wraz z wejściem w życie ustawy z dnia 18 kwietnia 2002 roku o stanie klęski żywiołowej Burmistrz zobowiązany jest do opracowania planu operacyjnego ochrony przed powodzią. Jeżeli siły i środki, którymi dysponuje Burmistrz są niewystarczające, można wprowadzić obowiązek świadczeń osobistych i rzeczowych.

### **Zadania realizowane przez Burmistrza w tematyce ochrony przeciwpowodziowej:**

- nie wydawanie pozwoleń na wznoszenie obiektów budowlanych, składowanie materiałów itp. między wałem przeciwpowodziowym a korytem wody,
- określenie sposobów uprawy i zagospodarowania gruntów,
- opracowanie planów ochrony przeciwpowodziowej,
- edukacja społeczeństwa o sposobach przygotowania się do powodzi oraz zachowania się podczas powodzi,
- zorganizowanie Systemu Ostrzegania i Alarmowania Ludności,
- opracowanie Planu Ewakuacji i Przyjęcia Ludności,
- otrzymywanie z PCZK komunikatów, prognoz pogody itp.,
- zbieranie i przekazywanie informacji z wodowskazów o stanie zagrożenia powodziowego,
- w razie potrzeby uruchomienie pracy Zespołu Zarządzania Kryzysowego,
- wprowadzenie stanu pogotowia przeciwpowodziowego (alarmu powodziowego),
- ścisła współpraca z sąsiednimi gminami i Starostwem w zakresie zbierania i przekazywania informacji o zagrożeniu,
- informowanie społeczeństwa o zagrożeniu powodziowym,
- kierowanie siłami i środkami będącymi w dyspozycji Burmistrza,
- koordynowanie zakresem udzielania pomocy poszkodowanym,
- koordynacja w zakresie działań w zakresie ochrony ujęć wody pitnej i oczyszczalni ścieków,
- sporządzanie meldunków, informacji o poniesionych stratach, wyrządzonych szkodach i wykorzystanych siłach i środkach,

### **Zadania Gminnego Zespołu Zarządzania Kryzysowego:**

- zapewnienie warunków koordynacji działań w razie zdarzeń noszących znamiona kryzysu,
- gromadzenie i uaktualnienie baz danych na potrzeby pracy Gminnego Zespołu Zarządzania Kryzysowego,

- koordynacja prac związanych z organizacją systemu zarządzania kryzysowego,
- nadzór nad systemem wczesnego ostrzegania i alarmowania ludności,
- dokumentowanie informacji o podejmowanych decyzjach oraz procesu ich powstawania,
- współpraca z instytucjami realizującymi stały monitoring środowiska,
- gromadzenie w bazach informacji istotnych zagrożeń oraz środkach zapobiegania i przeciwdziałania sytuacjom kryzysowym,
- współpraca z jednostkami organizacyjnymi i zakładami pracy z terenu gminy,
- opracowywanie wstępnej analizy zagrożeń dla potrzeb organu zarządzającego,
- określanie i uaktualnienie standardów informacyjnych,
- współdziałanie z podmiotami prowadzącymi akcje ratownicze, poszukiwawcze i humanitarne,
- realizacja zadań stałego dyżuru.

**Szczegółowe zadania Gminnego Centrum Zarządzania Kryzysowego oraz służby dyżurnej:**

- obsługa poczty GCZK,
- całodobowe odbieranie wiadomości dotyczących ostrzeżeń pogodowych i innych ważnych zagrożeń,
- przekazywanie ostrzeżeń pogodowych,
- bieżące pozyskiwanie informacji w zakresie występującego zagrożenia od służb, inspekcji, straży i innych instytucji,
- sporządzanie na podstawie uzyskanych informacji meldunków i przesyłanie ich do PCZK
- prowadzenie dziennika korespondencji i podejmowanych działań,
- alarmowanie członków GCZK na polecenie Burmistrza,
- natychmiastowe informowanie Burmistrza o nadzwyczajnych sytuacjach występujących na terenie gminy.



## **8. RAMOWY HARMONOGRAM DZIAŁAŃ NA WYPADEK ZAGROŻENIA POWODZIĄ**

### **1. Otrzymanie z Powiatowego Centrum Zarządzania Kryzysowego komunikatów ostrzegawczych – prognoz pogody.**

Komunikaty z PCZK są przesyłane do Urzędu głównie pocztą elektroniczną. Odpowiedzialnym za wykonanie zadania jest dyżurny GCZK. Komunikaty są udostępniane na stronie urzędu oraz na portalu społecznościowym.

### **2. Zbieranie meldunków z wodowskazów dotyczących aktualnych stanów wód.**

Na terenie gminy Żerków znajdują się 2 wodowskazy na rzece Lutynia w miejscowości Śmiełów oraz na rzece Proсна w m. Ruda Komorska.

### **3. Uruchomienie pracy GCZK oraz doraźne powołanych ekspertów.**

Decyzję o uruchomieniu pracy Zespołu Zarządzania Kryzysowego podejmuje Burmistrz (Przewodniczący Zespołu), z chwilą gdy zaistniała sytuacja nadzwyczajna nosi znamiona kryzysu.

### **4. Możliwość ogłoszenia na terenie gminy pogotowia i alarmu przeciwpowodziowego.**

Realizuje przy pomocy GCZK.

### **5. Ciągła i ścisła współpraca z sąsiednimi gminami, Starostwem Powiatowym, CZK Wojewody oraz Wojewódzkim Zespołem Reagowania Kryzysowego.**

Wymiana informacji odbywa się na bieżąco. Składowane są okresowe meldunki do PCZK. Zadania te realizują dyżurni GCZK.

### **6. Opracowanie i przekazanie mieszkańcom gminy informacji o zagrożeniu powodziowym.**

Podczas zagrożenia lub kryzysu odpowiednie informacje przekazuje mediom Przewodniczący Zespołu Zarządzania Kryzysowego – Burmistrz lub Zastępca Przewodniczącego Zespołu Zarządzania Kryzysowego – Sekretarz Gminy. Informacje do publicznej wiadomości umieszczane są na stronie internetowej BIP urzędu, tablicach ogłoszeń (w każdej miejscowości), poprzez sołtysów. W szczególnych przypadkach komunikaty mogą być ogłaszane przez megafony zamontowane na samochodach.

### **7. Przekazanie do PCZK i WCZK Zarządzenia Burmistrza o wprowadzeniu na terenie gminy pogotowia (alarmu przeciwpowodziowego).**

Wykonuje Dyżurny GCZK.

### **8. Powiadomienie Kierownika MGOPS o możliwości podjęcia procesu ewakuacji na terenie gminy i konieczności zabezpieczenia mienia ewakuowanej ludności oraz udzielenie pomocy.**

Wykonuje Burmistrz za pośrednictwem GCZK.

**9. Koordynowanie działań na terenie gminy oraz kierowanie sił i środków w rejonach najbardziej zagrożonych.**

Wykonuje Burmistrz za pośrednictwem GCZK.

**10. Koordynowanie procesu ewakuacji ludności i ich mienia oraz inwentarza żywego.**

Wykonuje Burmistrz/ Przewodniczący Gminnego Zespołu Zarządzania Kryzysowego.

**11. Koordynacja działań w zakresie ochrony ujęć wody pitnej i oczyszczalni ścieków.**

Wykonuje Burmistrz za pośrednictwem GCZK przy współudziale Państwowego Powiatowego Inspektora Sanitarnego.

**12. Zbieranie meldunków, opracowanie zbiorczego meldunku o poniesionych stratach, wyrządzonych szkodach, wykorzystanych siłach i środkach oraz przesłanie ich do PCZK.**

Wykonuje dyżurny GCZK w miarę napływu informacji.

**13. Zorganizowanie szczepień ochronnych celem zapobiegania epidemii.**

Wykonuje Państwowy Powiatowy Inspektor Sanitarny.

**14. Zorganizowanie i przeprowadzenie badań laboratoryjnych wody w ujęciach komunalnych i gospodarczych.**

Wykonuje Państwowy Powiatowy Inspektor Sanitarny.

**15. Odwołanie przez Burmistrza pogotowia i alarmu przeciwpowodziowego. Przekazanie do PCZK i WCZK zarządzenia Burmistrza o odwołaniu zagrożenia.**

Wykonuje Burmistrz za pośrednictwem GCZK.

## **9. OGÓLNE ZASADY OGŁASZANIA I ODWOŁYWANIA STANU POGOTOWIA I ALARMU PRZECIWPOWODZIOWEGO**

Zgodnie z art. 31a ustawy o samorządzie gminnym Burmistrz ogłasza i odwołuje pogotowie alarm przeciwpowodziowy na terenie gminy.

Stan pogotowia powodziowego ogłasza się w przypadku wystąpienia na rzekach stanu wód ostrzegawczych, a alarm przeciwpowodziowy z chwilą wzrostu stanów wód do stanu alarmowego. Stany te mogą też być ogłaszane w oparciu o prognozy pogody i ostrzeżenia otrzymane z WCZK lub Instytutu Meteorologii i Gospodarki Wodnej.

O ogłoszeniu i odwołaniu pogotowia i alarmu powodziowego powiadamia się:

- Powiatowe Centrum Zarządzania Kryzysowego
- Wojewódzkie Centrum Zarządzania Kryzysowego
- Jednostki i instytucje współdziałające i powołane do zabezpieczenia gminy przed skutkami powodzi,



## **10. POGOTOWIE PRZECIWPOWODZIOWE.**

### **1. Dane teleadresowe**

Zestawienie adresów i telefonów kontaktowych urzędów gmin, miast oraz powiatów a także instytucji odpowiedzialnych za ochronę powodziową.

#### **Urząd Miasta i Gminy w Żerkowie**

ul. Mickiewicza 5 tel. 062 7403024, fax 62- 7403027

Kierownik GCZK – tel. 722 323 123

#### **Regionalny Zarząd Gospodarki Wodnej w Poznaniu**

ul. Chlebowa 4/8, 61-003 Poznań, tel.: 61 856 77 00

#### **Zarząd Zlewni w Kaliszu - zlewnia Prosną**

ul. Kolegialna 4, 62-800 Kalisz, tel.: 573 901 686

#### **NADZÓR WODNY w Jarocinie, ul. Sienkiewicza 7, 63-200 Jarocin**

St. specjalista tel. 27496277

## **11. WYKAZ SPRZĘTU**

Każdy Gminny Komitet Przeciwpowodziowy posiada plan operacyjny, w którym jest wykaz sprzętu oraz stan przygotowania do podjęcia działań przeciwpowodziowych.

### **WORKI (pozyskiwanie):**

- magazyn przeciwpowodziowy przy OSP Komorze Przybysławskie
- 1 tys. worków, łódź plastikowa, szpadle, łopaty, taczki

### **Łodzie:**

**JRG Jarocin - płaskodenna z silnikiem zaburtowym, 8 - osobowa,**

**OSP Jarocin - płaskodenna z silnikiem zaburtowym, 6 - osobowa,**

**OSP Ludwinów - płaskodenna z silnikiem zaburtowym, 5 - osobowa,**

**OSP Komorze Przybysławskie - plastikowa z silnikiem zaburtowym, 5 - osobowa,**

## 12. WYKAZ MIEJSCOWOŚCI ZAGROŻONYCH PODTOPIENIAMI Z TERNU GMINY ŻERKÓW WRAZ Z LICZBĄ OSÓB DO EWAKUACJI

Przy bardzo wysokich stanach wód Warty i Proсны oprócz podtapiania i zalania użytków rolnych, istnieje zagrożenie przerwania drogowych połączeń komunikacyjnych, zniszczenia przewodowych środków łączności, zanieczyszczenia podziemnych ujęć wody, itp. oraz zalania zabudowań mieszkalnych i gospodarskich w szczególności w rejonach wsi: Lgów, Gęczew, Gąsiorów, Pogorzelica, Szczonów, Paruchów, Antonin, Przybysław (Warta) oraz Komorze, Chwałów, Kretków, Rogaszyce, Żerniki, Miniszew, Prusinów (Prosna) oraz Śmiełów, Brzóstków (Lutynia).

| LP. | NAZWA JEDNOSTKI NA TERENIE KTÓREJ WYSTĘPUJE<br>ZAGROŻENIE |                        | ILOŚĆ PLANOWANYCH DO<br>EWAKUACJI LUDZI |
|-----|---|------------------------|---|
|     | GMINA   | MIEJSCOWOŚĆ            |   |
| 1.  | Żerków  | Prusinów - Miniszew    | 327                                     |
| 2.  |   | Rogaszyce              | 13                                      |
| 2.  |   | Żerniki - Kretków      | 422                                     |
| 3.  |   | Komorze - Chwałów      | 517                                     |
| 4.  |   | Śmiełów                | 255                                     |
| 5.  |   | Brzóstków              | 234                                     |
| 6.  |   | Gąsiorów - Paruchów    | 162                                     |
| 7.  |   | Szczonów - Pogorzelica | 138                                     |
| 8.  |   | Parzewnia              | 3                                       |
| 9.  |   | Przybysław - Antonin   | 463                                     |
| 10. |   | Lgów - Gęczew          | 167                                     |
|     |   | Razem:                 | 2701                                    |

**13. KOMUNIKATY**

Żerków, dnia.....

**ADRESAT : Według rozdzielnika**

**O G Ł O S Z E N I E**

Na podstawie art. 31a ustawy z dnia 8 marca 1990 roku o samorządzie gminnym (t. j. Dz. U. z 2020 r. poz. 713 z późn. zm.) w związku z przekroczeniem stanów ostrzegawczych (alarmowych) poziomu wód na rzece ..... oraz pogarszającą się sytuacją powodziową Gminy Żerków

**O G Ł A S Z A M**

**ALARM POWODZIOWY**

Z dniem .... od godz. .... na terenie Gminy Żerków

dla wsi .....

**UWAGA!**

**Proszę powiadomić mieszkańców o możliwości ewakuacji.**

**Potrzeby zgłaszać u sołtysa lub na tel. ....**

**Załączoną instrukcję proszę wydać mieszkańcom.**

\* niepotrzebne skreślić

*Burmistrz*

.....

**Proszę Sołtysa o rozpowszechnienie treści ogłoszenia na administrowanym terenie w sposób zwyczajowo przyjęty.**

Żerków, dnia.....



**ADRESAT : Według rozdzielnika**

**O G Ł O S Z E N I E**

Na podstawie art. 31a ustawy z dnia 8 marca 1990 roku o samorządzie gminnym (t. j. Dz. U. z 2020 r. poz. 713 z późn. zm.) w związku ze stabilizacją sytuacji hydrologicznej, spadkiem poziomu wód na rzece ..... poniżej stanów ostrzegawczych (alarmowych) oraz zmniejszającym się zagrożeniem powodziowym

**O D W O Ł U J Ę  
POGOTOWIE PRZECIWPOWODZIOWE\*  
I ALARM POWODZIOWY**

Z dniem ..... od godz. ,,.....,, terenie Gminy Żerków

**dla wsi (patrz rozdzielnik)**

*Burmistrz*

.....

**Proszę Sołtysów o rozpowszechnienie treści ogłoszenia na administrowanym terenie w sposób zwyczajowo przyjęty.**

